KILLING
CANİLER
KRALI
FİATI
100
KURUŞ
K
BAŞKANA
SUİKAST
sayı : 16

Bugüne kadar çıkan sayılar

1 Hazine Peşinde

3 Kadın ve Dolar

2 Eroin ve Kan

4 Kanlı Elmas

5 Ölümle Oyun

6 Kadın Avcılari

7 Dehşet Gecesi

8 Ölüm Gölgesi

9 Casus Avcisi

11 Ayı Tuzağı

10 Celladin Kizi

13 Ölüm Maskesı

12 Generâlin Hazinesi

15 Öp ve Öldür

14 Bir sarışın Daha

Web Ofset İleri Matbaacılık A. Ş. adına sahibi Haldun SİMAVİ - Yazı İşleri Md. Mehmet ATABERK
Telefonlar : 27 37 31 - 27 03 20. Basıldığı Yer : Web Ofset Matbaası Cemal Nadir Sokak No : 7
CAĞALOĞLU-İSTANBUL. ONBEŞ GÜNDE BİR ÇIKAR. YIL : 1968 SAYI : 16 FİYATI : 100 KURUŞ.

başkana suikast

Konuşmayacağım...Ne istersen yap,beni konuşturamazsın Sagara...
Görürüz..Benim sistemlerimi sen iyi bilirsin.

SAGARA,YANINDAKİ DİLBERE BİR İŞARET VERDİ.
Mumları yaktım,Sagara.

Başlayabilirsin Sarita...
Birazdan baklayı ağzından çıkartır...

MUMUN ALEVLERİ VÜCUDUNU YALADIKÇA KARMEN KORKUNÇ ÇIĞLIKLAR ATIYORDU.
Ahhh...

Bu daha başlangıç...Acıdan ölmek istemiyorsan konuş...
Hayır...Benden hiçbir şey öğrenmeyeceksiniz.

Şuna bakın...Bir de kahramanlık taslıyor...
Ahhh...

ALEVLERİN TESİRİ İLE KARMEN'İN VÜCUDU KORKUNÇ BİR ŞEKİL ALDI.
Ahhh...
KARMEN'İN VAHŞİ ÇIĞLIKLARINA, YANMIŞ ET KOKUSU KARIŞTI.
Hayır...Bırak beni.. Konuşacağım.
Kız niyetini değiştirdi Sagara..Artık sana emanet.
Gizli Servis sizin faaliyetinizi keşfetmişti. Fümo ile beni, sizin teşkilata soktular...Maksadımız plânlarınızı..hareket gününü ve saatini öğrenmekti...
Devam et...
Stiv isminde bir Amerikalı ajanla daimi temastaydık... Fümo bugün onunla buluşacaktı...
Nerede?
Hipodromda..Sonra sizleri Vaşington'a kadar takip edip, Stiv sayesinde yakalattıracaktık...
KARMEN ACININ TESİRİYLE KENDİNİ KAYBETTİ.
Onunla sen meşgul ol..Alen'i de büroma gönder.
Derhal...

O GÜN, ÖĞLEDEN SONRA, SEÇKİN BİR TOPLULUK HİPODROMU DOLDURMUŞTU... MEVSİMİN EN HEYECANLI KOŞUSU YAPILACAKTI.
Ben Şimşek için oynuyorum sevgilim... Göreceksin birinci gelecek.
Tabii sevgilim... Haydi çabuk olalım, yarış başlamak üzere.
Hakkın varmış... Senin at başta gidiyor.
Çok heyecanlı... Dürbünü verir misin?...
BİRAZ SONRA...
Ah çok sevinçliyim... Kazandım sevgilim.
Artık ufak bir servet sahibisin.
BİRAZ İLERDE...
Merhaba Stiv...
Fümo..
Çok kötü şeyler oldu Stiv... Şimdi öğrendim...
Neye dair? Ne oldu..?

Söyleyeceğim..Al şunu...
Çok mühim bir adres..
FAKAT BİRAZ İLERDE,BİRİ DİKKATLE ONLARI İZLİYORDU.
Buluştular...Tam zamanı.
DÜRBÜNLÜ ADAM,ELİYLE İŞARET VERDİ...
....SONRA DÜRBÜNLERİ BIRAKIP,ÖN TARAFI UZUNCA BİR KAMERAYI ALDI.
VE STİV ACIYLA ELİNİ BOYNUNA GÖTÜRDÜ...UFAK BİR İĞNE SAPLANMIŞTI.

GENÇ ADAM ŞİDDETLİ TİTREMELERLE YERE YUVARLANDI.
Fakat...Ne oluyor bu adama?
Bırak bana...Ne olduğunu anladım...
AYNI ANDA, UCUNA SUSTURUCU TAKILI BİR TÜFEK OLAY YERİNE DOĞRU YÖNELDİ.
BOĞUK BİR SES FÜMO'YU YERE DEVİRDİ.
Ahh...
ŞAŞKINA DÖNEN FÜMO, KANLAR İÇİNDE MERDİVENLERDEN YUVARLANDI.
Etti iki...
O ANDA...
Dinleyin...Başkana suikast...Elinizi verin...

VE STİV ELİNDEKİ BİLETİ HEMEN DİĞER ADAMIN ELİNE TUTUŞTURDU.

AYNI ANDA, BİR SÜRÜ POLİS OLAY YERİNE GELDİLER.
Açılın... Açılın..
Çabuk Dina.. Hemen yok olalım...

Nefes alıyor...Cankurtaran çağırın...
Derhal Migel...

Yavaş olun...Fazla kımıldatmayın...

Mükemmel...Herşey istediğim gibi oldu.

Polis ve doktor kılığındaki adamlarımız tam zamanında geldiler. Birazdan da mesajı alırız.
Aptal..Sen koca bir budalasın, Alen...

Mesaj artık başka birinin elinde...Şu karşıdaki, yanında sarışın bir kadın olan adamda.
Ne...?Nasıl...Fakat...
Sersem herif...Haydi,çabuk onları takip et ve mesajı almaya çalış, yoksa karışmam.
Tamam...Tamam.Sagara...Merak etme..Hemen geri getireceğim.
YARIM SAAT SONRA...
Nereye gidiyoruz? Neden dönüp duruyorsun?
Kafamdaki sorulara cevap bulmaya çalışıyorum.
GECENİN GEÇ VAKTİNDE,OTELDEKİ ODALARINDA...
Şahane bir geceydi..Şimdi hipodromda olanları anlat bakalım.
Bir dakika...Önce bir şeye bakmam lâzım.
KİLLİNG CEBİNDEN,STİV'İN VERDİĞİ KAĞIT PARÇASINI ÇIKARDI.
Vaşington..HY-0064...
Ne demek istiyor sevgilim?
Bilmiyorum..Ya bir adres,ya da bir telefon numarası olmalı.

Hımm..Zannedersem tatilimiz burada bitiyor Dina...
Bitiyor mu? Oh,hayır.. Yine mi macera?
Bunu yapamazsın...Buraya geleli daha bir hafta olmadı...
Haklısın sevgilim,ama bak...

Kim verdi bunu?Nedir bu?
O iki adam bu kâğıt parçası yüzünden öldüler.Sonra izah ederim...
Şimdilik benim için mühim olan tek şey var... O da sensin sevgilim...
Oh, aşkım..
HAVA AĞARMAYA BAŞLARKEN...
Brüno..Gidebiliriz...
Bu saate kadar uyumuş olmaları lâzım.
365
İşte..Kuzular artık cennette uyanırlar.
İKİ EL YATAĞA DOĞRU UZANDI VE ARKA ARKAYA ATEŞ ETTİ.

Bakalım hâlâ nefes alıyorlar mı?
Şüphen mi var? O kadar kurşundan sonra kalbura dönmüşlerdir...
FAKAT ÖRTÜYÜ KALDIRINCA...
Allah kahretsin... Burada kimse yok...
Tuzağa düştük Pedro.. Hemen kaçalım...
FAKAT ÇOK GEÇ KALMIŞLARDI...UCUNDAN GAZ FIŞKIRAN BİR SİLAHLA İKİ ADAM YERE YUVARLANDILAR.
Geleceğinizi biliyordum, dostlarım...
Bu gaz sayesinde, sizi istediğim an kuzu gibi konuşturacağım...
İKİ ADAM AYILINCA KENDİLERİNİ KİLLİNG'İN KARŞISINDA BULDULAR.
İyi uyudunuz mu? Sana ihtiyacım yok... İstediklerimi öğrenebilmem için biriniz bana kafi.
Hiçbir şey öğrenemezsin.
"Islak İp"in marifetlerini bilmediğin belli...Senin de ağzını tıkamak mecburiyetindeyim. Zira oteldeyiz ve saat gece yarısını çoktan geçti.

KİLLİNG NEMLİ İPİ ADAMLARIN ALINLARINA DOLADI VE İPİN UCUNU BİR SOPAYA BAĞLADI.
Ne kadar tesirli olduğunu bilemezsiniz...Bunu Hintli bir dosttan öğrendim...
KİLLİNG SOPAYI DÖNDÜRDÜKÇE, İP ADAMLARIN ALNINA GÖMÜLÜYORDU. ACIDAN KIVRANIYORLAR, BAĞIRMAYA ÇALIŞIYORLARDI FAKAT AĞIZLARINDA TIKAÇ OLDUĞUNDAN SESLERİ ÇIKMIYORDU.
İçinizden biri konuşmaya karar verirse bir ayağını kaldırsın...
Hım...Demek daha karar vermediniz..Herhalde ipe itimadınız yok...Kopacağını mı zannediyorsunuz?
BİR DAHA...BİR DAHA... KİLLİNG DURMADAN SOPAYI ÇEVİRİYORDU. NİHAYET ADAMLARDAN BİRİ DAYANAMADI VE AYAĞINI KALDIRDI.
Ben size demedim mi? Kimse buna tahammül edemez....
İşte, gagan serbest. Konuş bakalım..Sizi kim gönderdi?
Alen...Alen Satelo gönderdi...Hipodromdaki adamın verdiği mesajı almaya gelmiştik...

Major'daki villasında...
Yanında Karla ve juanito var...
ANİDEN KİLLİNG'İN ELİNDE BİR SİLAH BELİRDİ. VE ADAMLARIN ENSESİNDE İKİ EL SİLAH PATLADI
Artık ızdırabınız sona erdi dostlarım...Elveda...
İKİ ADAM KAFA KAFAYA HAREKETSİZ KALDILAR.
Sizin leşlerinizi ortadan kaldırdıktan sonra sevgili Alen'le meşgul olacağım...
YARIM SAAT SONRA, CANİLER KRALI BİR VİLLANIN DUVARINA TIRMANIYORDU.
Güzel bir sahne...Biri geldi..
Juanita...Sevgilim..
Carlo..Nihayet geldin..Alen gitti mi?

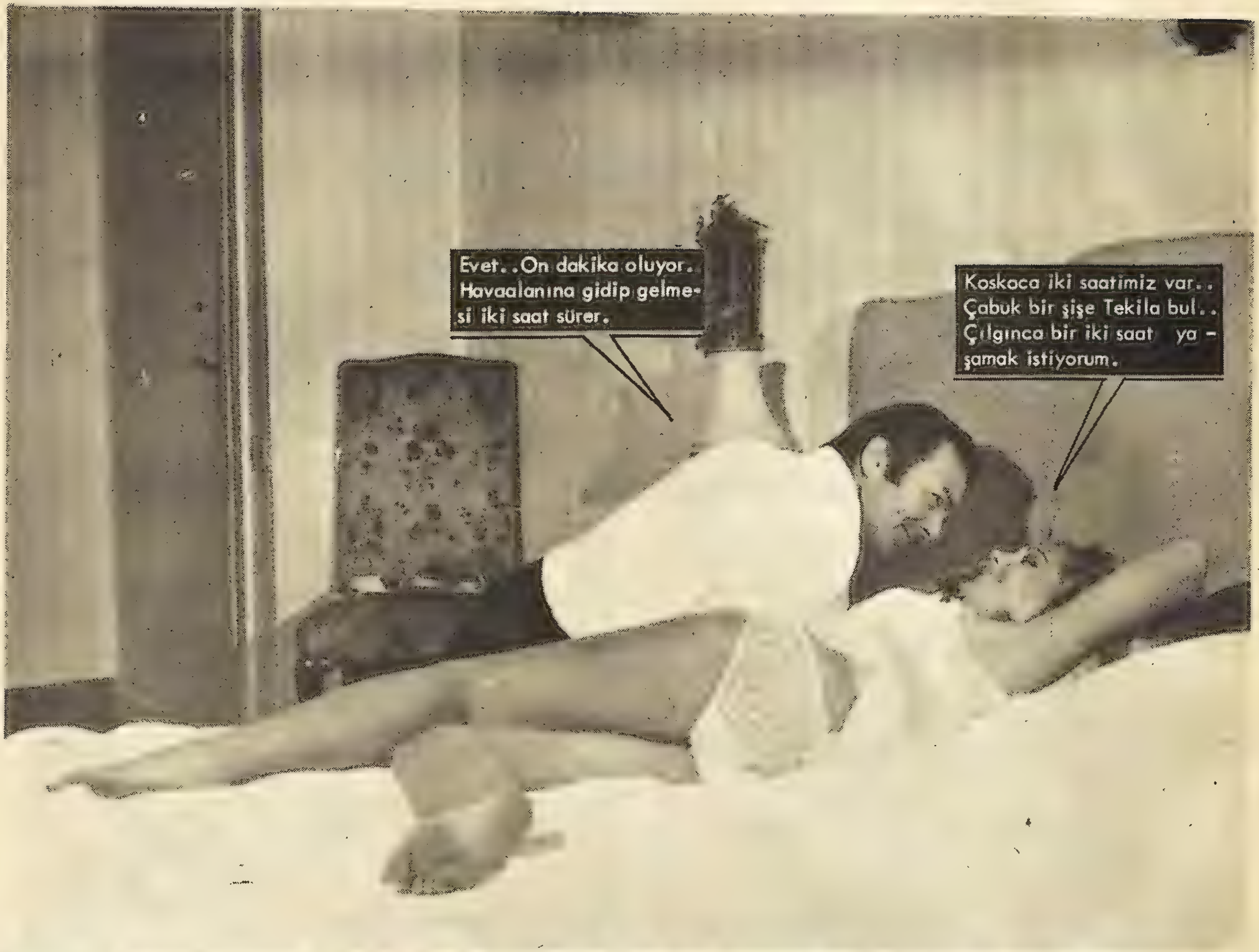
Evet..On dakika oluyor. Havaalanına gidip gelmesi iki saat sürer.
Koskoca iki saatimiz var.. Çabuk bir şişe Tekila bul.. Çılgınca bir iki saat yaşamak istiyorum.

Hemen sevgilim...
Obur ve sabırsız bir dilber..Güzel vakit geçireceğim.

Tekila..Hintliler buna hayat suyu diyorlar.

KİLLİNG YAVAŞÇA,KOLUNDAKİ SAATİN KENARINDAN ÇELİK BİR TEL ÇIKARDI.
Bu sefer Hintliler yanıldılar..Senin hayat burada bitiyor dostum...
Ne?..Kimsin?..
ÇELİK TEL KARLO'NUN BOĞAZINA DOLANDI VE ETİNE GÖMÜLDÜ.
Ahhh...
...VE CANSIZ YERE SERİLDİ.
Seni tutuyorum...Kusura bakma,fakat şu maskeyi yapmam lâzım.
Şimdilik burada kal,sonra seni uygun bir yere koyarlar...
BİRAZ SONRA...
Nerede kaldın? Vakit kaybediyoruz..
İşte geldim..

DAHA SONRA...
Kalbimi kırdığının farkında mısın?
Oh, sevgilim..Seni hiç bu kadar ateşli görmemiştim.

Ne yazık ki Alen dönmek üzere...
Evet..Hakikaten yazık...

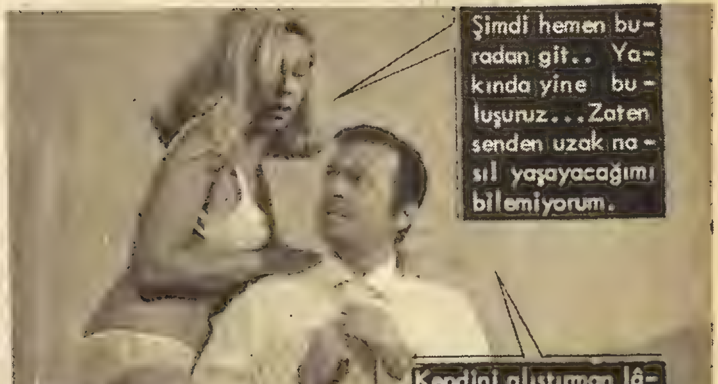
Şimdi hemen buradan git.. Yakında yine buluşuruz...Zaten senden uzak nasıl yaşayacağımı bilemiyorum.
Kendini alıştırman lâzım güzelim,zira artık hiç görüşemeyeceğiz.

ANİDEN MASKESİNİ ÇIKARTINCA, KİLLİNG'İN KORKUNÇ YÜZÜ MEYDANA ÇIKTI.
Killing...
JUANİTA TEHLİKEDE OLMASINA RAĞMEN, KİLLİNG'İN ATLETİK VÜCUDUNA HAYRANLIKLA BAKA KALDI.
Şimdi... Şimdi anlıyorum... Karlo bu kadar ateşli sevişemezdi...
Şimdi soracaklarıma cevap ver bakalım...
Alen neden havaalanına gitti?

Arkadaşlarıyla buluşacaktı..Altınların nakli için...
Altın mı? Bu kelime beni her zaman büyüler..Hangi altınlar?
ANİDEN YAKLAŞAN BİR ARABA SESİ DUYDU.
Alen geldi..Gerisini o anlatır...
Hayır..Öldürme beni..Hayır ... Yapma...
FAKAT KİLLİNG MERHAMETSİZDİ...
KİLLİNG, JUANİTA'NIN CANSIZ VÜCUDUNU BIRAKIP DOĞRULDU.
Şimdi Alen'i karşılamaya hazırlanayım.
BİRKAÇ DAKİKA SONRA...
Karlo..Karlo...
Geldin mi Alen?..
Ne cehenneme girdin.. Çocuklar geldi mi?

Evet..İşi halletmişler.. Yukarda dinleniyorlar. İşte mesaj.
Mükemmel...Artık Sagara benim için kötü şeyler düşünmez.
ALEN TELEFONA SARILDI.
Tabii Sagara. İşi hallettik.. Benden kaçar mı?...Mesaj şöyle "Vaşington-HF-77323"
Bunak herif...Bu senin son sevincin olacak...
ALEN NEŞEYLE JUANİTA'NIN ODASINA ÇIKTI.
Minik bebeğim uyuyor.. Alen'ini beklerken uyuya kalmış..İşte geldim sevgilim.
Güzel bir banyo beni forma sokar...Bu gece müthiş olmalıyım...Banyoyu hazırla..
Derhal Alen...
Biraz da parfüm kattım mı tamamdır...Juanita'nın çok hoşuna gidecek.
ŞARKILAR MIRILDANARAK,NEŞEYLE SABUNLANIYORDU.
La..Larallala..Karlo çabuk havlumu getir.. La Larallala...küçük sevgilim beni bekliyor.

BANYONUN KAPISI AÇILDI VE İÇERİYE BİR GÖLGE SÜZÜLDÜ. ALEN GELENİN YÜZÜNÜ GÖRÜNCE, DAMARLARINDAKİ KANIN DONDUĞUNU HİSSETTİ.
Al bakalım havlunu..
Ki...Ki..Killing..
Şimdi dostça konuşalım.. Bu altınlar meselesi nedir?
Altın mı? Hangi altın? Anlayamadım...
BİRKAÇ USTA EL HAREKETİNDEN SONRA, ALEN ELLERİNİ BAĞLI BULDU.
90 derece su..İnsanı bir defada pişirir...
Ne..Ne yapacaksın bana?
Şimdi, tesadüfen hafızan yerine gelecek...
Fakat..Fakat...
KİLLİNG BANYODAKİ SUYU BOŞALTTI, TIKACINI TEKRAR KAPADI VE SUYU AÇTI.
Ah...Yandım...Yandım...
Dur..Dur..Bütün istediklerini söyleyeceğim..Çeşmeyi kapa...
Pekâlâ dostum..Yalnız doğru konuş yoksa yeniden başlarım.

Şu altın meselesini anlat bakalım...
Altınları Amerikan topraklarına sokacağız.. Buna karşılık oradan gizli silâhlar alacağız.
Bu silahlar ihtilali yapmamıza yardım edecek. Başkan Fonzenka'yı ortadan kaldırınca ihtilâl başlayacak...
Başarabilecek misiniz ki? Neyse.. Altınlar şimdi nerede?
Millî Bankada...
Hımm...Kuş uçurtmazlar..Altınları ne şekilde, Amerika'ya sokmayı düşünüyorsunuz?
Bilmiyorum...Yalnız Karlos Sagara biliyor...Bizim şefimiz...
Tamam dostum...
KİLLİNG'İN ELİ ALEN'E DOĞRU UZANDI...
Hayır..Hayır..Öldürme beni...
FAKAT BU YALVARIŞLAR CANİLER KRALI'NIN KALBİNİ YUMUŞATMADI. ALEN'İN KALIN VE YAĞLI ENSESİNE, ELİNİN YANIYLA ÖLDÜRÜCÜ BİR DARBE İNDİRDİ.
Şimdi sıra Sagara'da..Bakalım altınları nasıl çıkartacak. Onların sarı parıltıları şimdiden, gözlerimi kamaştırıyor...

BİRKAÇ SAAT SONRA, HAVAALANINDA...
Sagara kim?
Alen'in şefi. Fakat şehirde değil...
Bunun için mi Vaşington'a gidiyoruz?
Sagara'nın orada olduğunu zannediyorum. Fakat ya - pılacak başka işler de var.
BİRAZ SONRA BİNDİKLERİ JET HAVALANDI.
İKİ GÜN SONRA, SAVUNMA BAKANLIĞINDA...
General Holt.. Albay Morri - son ile Müfettiş Mersiye gel - diler...
Müfettiş Mersiye'yi içeriye alın...
General... Davetinizi aldım...
Buyrun Müfettiş bey...
Son başarınızdan dolayı, Savunma Bakanlığı adına sizi tebrik ederim.
Mersi... Ben pek birşey yapmadım... Hakket - tiklerini buldular.

Tevazuyu bırakın canım..Her şey meydanda..Fransa ve Amerika arasında cereyan eden bu uyuşturucu madde kaçakçılığını sizin yardımlarınız sayesinde meydana çıkardık.Böylece birçok masum insanın hayatını kurtardınız...
Teşekkür ederim...

Memleketiniz sizinle iftihar etmelidir.Sizinle tanıştığıma çok memnun oldum Müfettiş Mersiye.
Mersi General..O şeref bana ait..

MERSİYE ÇIKARKEN,ALBAY MORRİSON İÇERİYE GİRDİ.
Buyrun Albayım..Yeni bir şey var mı?
Sizinle özel olarak konuşmak istiyorum General...

O SIRADA, MERSİYE ASANSÖRÜN YANINA GELDİ.
Artık vaktimi Killing'e ayırabilirim.Acaba o şeytan nerededir?

Hay Allah ...Yanlış düğmeye basmışım...Bodruma indim.

BODRUMDAKİ ODALARIN BİRİNDE...
Mmmmm...Mmmmm..

SON BİR GAYRETLE SUBAY AĞZINDAKİ TIKAÇTAN KURTULDU.
İmdat...

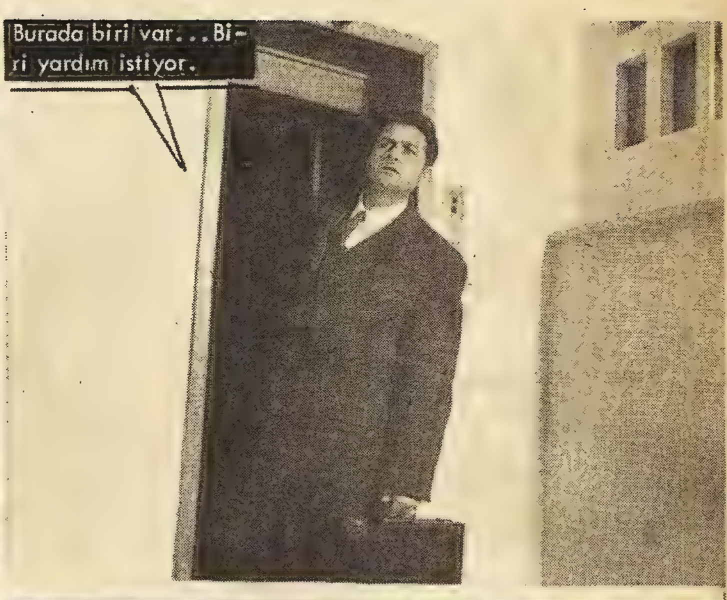
Burada biri var... Biri yardım istiyor.

MERSİYE SESİN GELDİĞİ YERE DOĞRU YÖNELDİ VE ODAYA GİRİNCE GÖRDÜĞÜ MANZARA KARŞISINDA ŞAŞKINA DÖNDÜ.
Albay Morrison?...
Çabuk...Çözün ellerimi...

Fakat..İmkânsız..Biraz önce size generalin odasında rastlamıştım.
Neler saçmalıyorsunuz? Haydi çözün beni.

FAKAT MERSİYE, MORRİSON'U O HALDE BIRAKIP ASANSÖRE KOŞTU.
Hey...Nereye gidiyorsunuz? Buraya gelin...
Killing...Muhakkak Killing'tir.

BİRKAÇ DAKİKA SONRA, MERSİYE SEKRETERİ İTEREK GENERALİN ODASINA GİRDİ.
İşte...O...

Müfettiş Mersiye..Ne oluyorsunuz?
Özür dilerim General Holt..Bu şahısla görülecek bir hesabım var.
Sakın kıpırdama "Albay Morrison" kurşunu yersin.
Artık fazla oldun Killing..Cüretine diyecek yok...
MERSİYE,HIRSLA KİLLİNG'İN MASKESİNİ ÇIKARDI.
Size Killing'i takdim ederim General Holt... Canilerin en tehlikelisidir.
Mükemmel Mersiye...Tebrik ederim...
Nihayet yakaladım...Hemen adamlarınızı çağırın General... Onu demir parmaklıkların arkasında görmeden içim rahat etmeyecek.
Kimseyi çağırmak niyetinde değilim Müfettiş bey...Silâhınızı yerine koyun.
Ne?...
Özür dilerim başka yapacak şey yok. Emrediyorum,silâhınızı bırakın...

İzahat verir misiniz General?
Hım..Bu beyin, Amerika topraklarında dokunulmazlık belgesi var. Yani bizim yeni ajanımız.
Fakat..İmkânsız..Bu bir suçludur..Canidir...
Sakin olun Mersiye..Ve bu beyin asıl hüviyetini unutun. O herkes, hatta bizim için de, Casusluk Teşkilâtından Albay Morrison'dur.
Sevgili Mersiye, artık bir bakıma dost sayılırız...
Kes sesini..Bu müsaadeyi nasıl aldığını anlamadım. Fakat bildiğim birşey varsa o da senin bir cani ve kanunlara karşı olduğundur.
MERSİYE, BİTKİN BİR HALDE GENERAL'İN BÜROSUNDAN ÇIKTI.
Lanet..Acaba bu sefer neler hazırlıyor?
Fakat onu rahat bırakacağımı zannediyorsa yanılıyor. Ergeç onu elime geçireceğim.
BİRKAÇ SAAT SONRA.
İşte geldik...

BÜYÜK BİR SALONA GİRDİLER. İÇERDEKİ YÜKSEK RÜTBELİ SUBAYLAR ONLARI SELAM VAZİYETİNDE KARŞILADILAR.
Günaydın beyler...
Oturun, lütfen. Çok mühim bir mesele var hemen müzakerelere başlıyalım.
Hepinizin bildiği gibi, General Fernando dö Fonzeka yarın memleketimize askerî bir ziyaret yapmak üzere geliyor. Fakat haber aldığımıza göre bir suikast teşebbüsü varmış.
Aman Allahım...
Fakat neden tam bizim memleketi ziyaret ettiği zaman?
Güzel bir soru... Herşey, politikamıza karşı olan şahıslar tarafından soğukkanlılıkla hazırlanmış. Gayeleri her iki memleketin aralarını bozmak.
Eğer bu işe mani olamazsak, General Fonzeka'nın memleketinde karışıklıklar olacak ve tabi ki bizde onların düşmanları arasına gireceğiz.
Adamların niyetleri gayet açık. İktidarı kendi istedikleri birine devretmek istiyorlar. Buna mani olmalıyız, zira oradan büyük menfaatlarımız var...

Bu yüzden albay Hilton, Başkan Fonzeka'nın havaalanında karşılanışında ve Beyaz Saray'da yapacağı görüşmelerde sıkı güvenlik tedbirleri alacaksınız.
Tamam Generalim...

Albay Morrison da katilleri yakalamak ve onları zararsız hale getirmekle görevli.

Lüzumlu hallerde ona siz yardım edeceksiniz...
Başüstüne General...

Toplantımız bitmiştir. Herkes kendine düşen görevi yapsın. İyi günler...

SUBAYLAR GENERALİ SELAMLAYIP DIŞARIYA ÇIKTILAR.
Şimdi sıra sizde.. Bize canileri nasıl yakalayacağınız hakkında hiç bir şey söylemediniz.
Bana itimat edin.. Dolarların hayali benim başarıma yardım edecektir.

Merak etmeyin, General.
Evet. Eğer başarabilirseniz, istediğiniz bir milyon dolara kavuşacaksınız. Yalnız, dokunulmazlık belgesi bundan sonra size yardımcı olamaz.

O GECE...
Vaşington HY-0064... Demek bu küçük vil - laymış.
Hım..Hiç bir hayat emaresi yok..
ANİDEN BİR KADIN SESİ DUYULDU.
Eller yukarı..Çok iyi nişancıyımdır.Karanlıkta bile şaşmam.
Çok güzel..İtaatkârsınız. Şimdi ışığı açabilirim.
Eh,fena fikir değil..
Akıllı bir adama benziyorsun.Yavaşça dön...
FAKAT ADAMIN YÜZÜNÜ GÖRÜNCE,GENÇ KIZ BİR SEVİNÇ ÇIĞLIĞI ATTI.
Morrison..Sen?..

Az kalsın sana ateş edecektim.Oh, Morrison seni gördüğüme o kadar memnun oldum ki...
Morrison..Neden küçük Eva'nı kollarının arasına almıyorsun?
Oh, Eva sevgilim...
Son maceramızı hatırlıyor musun? Ne güzel günler geçirmiştik...
Hatırlamaz olur muyum?..

SAHTE MORRİSON EVA'YI YATAĞIN ÜZERİNE BIRAKIP SİLAHI-
NI ÇIKARDI.
Morrison...Fakat...

CANİLER KRALI TABANCA-
SINI DUDAKLARINA GÖTÜ-
RÜP ONA SUSMASINI İŞA -
RET ETTİ.

SONRA EVA'NIN ÜZERİNE
EĞİLİP ONU KUCAKLI-
YORMUŞ GİBİ YAPTI. TU-
VALETİN AYNASI, YAVAŞ-
ÇA KAPIYI AÇIP, İÇERİYE
SÜZÜLEN ELİ SİLAHLI BİR
ADAMI AKSETTİRDİ.

MEÇHUL ADAM,GAYET SAKİN TABANCASI - NIN SUSTURUCUSUNU - TAKTI.
... VE NAMLUYU DOĞRUL- TUP NİŞAN ALDI.
FAKAT ANİDEN AL- NINDA AÇILAN BİR DELİK ONU CANSIZ YERE SERDİ.
Ahhh...
Budala...Aynalara biraz daha dikkat et- meliydin.
Tanıyor musun bunu?
Gözlüklerini çıkartayım da...
Evet,onu daha önce görmüş- tüm..Sabahtan beri evin ci- varında dolanıp durdu. Sa - gara'nın adamlarından biri olmalı.

Hım..Ben de böyle tahmin ediyorum.Sagara'ya yanlış adres vermiştim fakat senin izini bulmayı başarmışlar. Onun hakkında ne biliyorsun?
Çetesiyle General Fon-zeka'yı öldürecek...
Amerika'ya silâh almak için sokacağı altınlar hakkında ne biliyorsun?
Altın mı? Bilmiyorum. Nedir.
Boşver..Sagara'nın nerede oturduğunu biliyor musun?
Hayır.Karmen adında bir ajan çetenin içine sız-mayı başardı.Onunla bu-luşup malûmat alacağım.
Hım...Ne zaman ve nere-de buluşacaksın bu Kar-men'le?
Bu gece, 2 treninde...Ya-taklı vagonun 12 numaralı kompartımanında.
Olur Morrison...Ne der-sen yaparım,fakat senin için endişeliyim...
Oraya ben gideceğim. Sen bu işlerden artık uzak dur.Seni ortadan kaldırmaya çalışıyor-lar.
Merak etme..Şimdi bunları bırakalım.Trenin hareketi-ne iki saat var. Vaktimizi güzel geçirmeye bakalım.
Oh, sevgilim...

Gitti..Bizlerin sevişme-
ye bile vakti yok...Ama
onu bekliyeceğim.

GEÇENİN KARANLIĞINDA, TREN AĞIR AĞIR GARI TERKETTİ.

MORRİSON HÜVİYETİN-
DE, KİLLİNG YATAKLI
VAGONUN KORİDOR -
LARINDA İLERLİYORDU.

Kompartiman 12...Bu-
rası...

FAKAT İÇERİYE GİRİNCE...
Fevkalâde..Tebrik-
ler Karmen.. Kar-
men siniz değil mi?
Evet..Fakat bir kadın
bekliyordum... Onun
için bu kıyafetteyim..

İyi yapmışsınız..Rahat-
sız olmayın...
Aceleniz yok herhal-
de..Çok hoşuma git-
tiniz...

Maceraya da bayılırım..
Zevklerimiz aynıymış güzelim...
Haydi sarıl bana.. Daha sıkı...
Senin gibi bir kadın fazla bekletilmez..
DAHA SONRA...
Sen de öyleydin sevgilim.. Biraz da ciddî şeylerden bahsetsek..
Mükemmeldin...
KARMEN'İN ELİ YANDAKİ KOMPARTIMANIN ARA KAPISINA GİTTİ VE KAPIYI ARALADI.
FAKAT BU HAREKET KİLLİNG'İN GÖZÜNDEN KAÇMADI.
Hey...Ne yapmak istiyorsun?
AYNI ANDA KAPI ARDINA KADAR AÇILDI VE SAGARA İÇERİYE GİRDİ.
Artık elimdesin..Seni kimse kurtaramaz...
Tuzak ha...

Evet...İçinden canlı çıkamayacağın bir tuzak.. Sevgili Eva da...Sizi ortadan kaldırdıktan sonra kimse bana mani olamaz..
Madem ki öleceğim, Başkanı nasıl öldüreceğinizi ve altınları Amerika'ya nasıl sokacağınızı söyle..
Memnuniyetle..Böylece son arzun yerine gelecek...
Senin de bildiğin gibi Başkan için gayet sıkı emniyet tedbirleri alındı. Fakat ben, bütün bu tedbirler ortadan kalkınca harekete geçeceğim...
YANDAKİ KOMPARTIMANDA...
Yani havaalanında.. Memleketine dönerken...Herkes tehlikenin geçtiğini zannedecek..Çok basit değil mi?
Çok ilginç..Killing'i takip etmekte haklıymışım...
Altınlara gelince...Onları, başkanı taşıyan uçağın içinde Amerika'ya sokacağız... Kimse bir Başkandan şüphelenmez...
Zaten, altın sandıklarının üzerinde, Başkan Amerikan Yardım Severler Demeğine bağışı olduğuna dair damgalar var...

Ajanlarımızdan bir çoğu gümrükte çalışıyor. Böylece işimiz daha da kolaylaşacak ve Sevgili Sarita onları hiçbir zorlukla karşılaşmadan gümrükten çekecek...
Anlıyorum...
O SIRADA...
Hemen harekete geçmeliyim...
Şimdi herşeyi öğrendin. Ama öleceğini de unutma. Elveda dostum...
BİR SİLAH SESİ DUYULDU. SAGARA ACIYLA ELİNİ KAVRADI.
Ahhh...
SAGARA ŞAŞKINLIKLA ATEŞ EDİLEN PENCEREYE DÖNDÜ.
Kim... Kimsiniz?
Sadece bir müfettiş... Bu adamı senelerdir kovalıyorum. Onun cezasını ben vermeliyim.

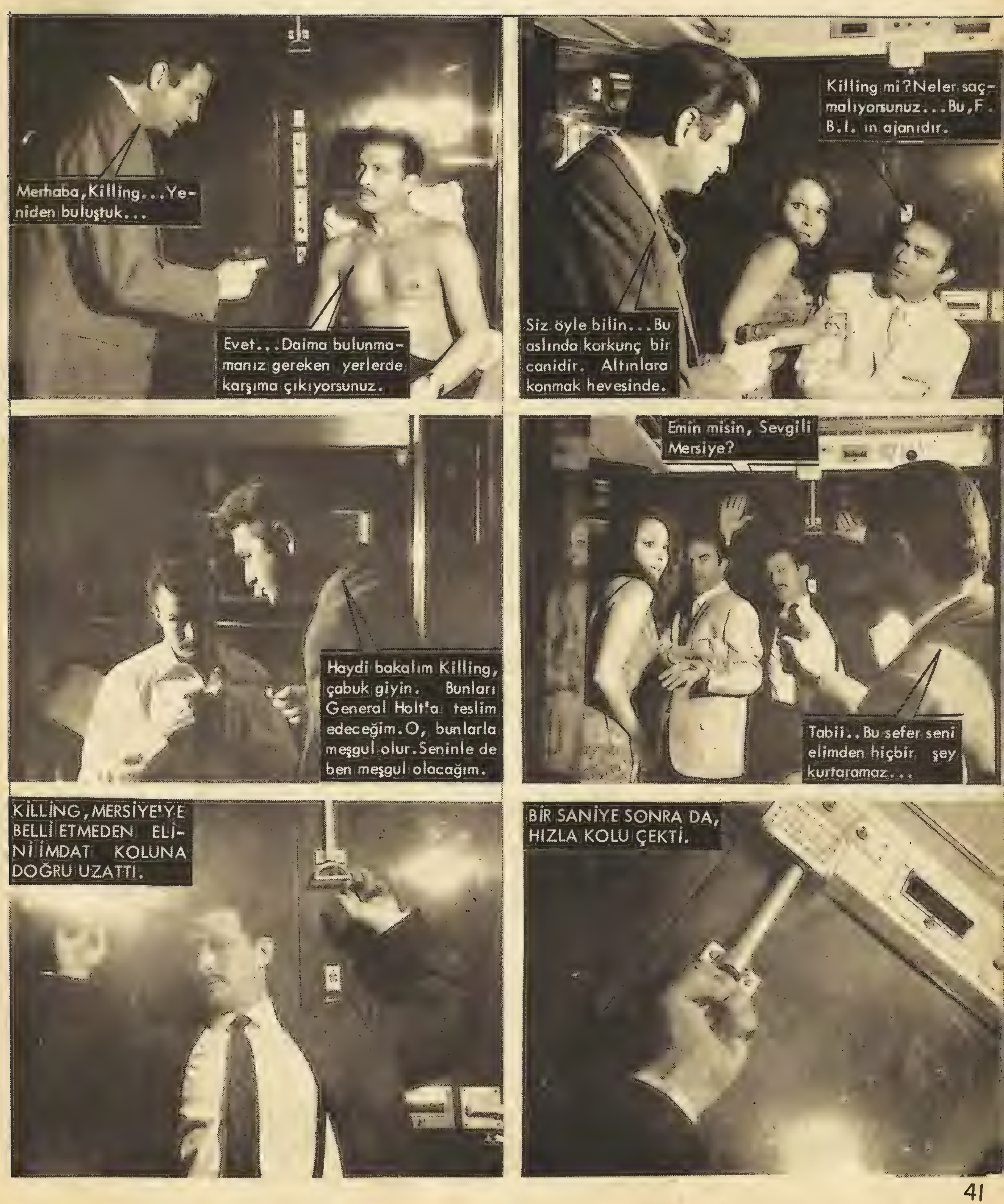
Merhaba, Killing...Yeniden buluştuk...
Evet...Daima bulunmamanız gereken yerlerde karşıma çıkıyorsunuz.
Killing mi? Neler saçmalıyorsunuz...Bu, F.B.I. ın ajanıdır.
Siz öyle bilin...Bu aslında korkunç bir canidir. Altınlara konmak hevesinde.
Haydi bakalım Killing, çabuk giyin. Bunları General Holt'a teslim edeceğim. O, bunlarla meşgul olur. Seninle de ben meşgul olacağım.
Emin misin, Sevgili Mersiye?
Tabii..Bu sefer seni elimden hiçbir şey kurtaramaz...
KİLLİNG, MERSİYE'YE BELLİ ETMEDEN ELİNİ İMDAT KOLUNA DOĞRU UZATTI.
BİR SANİYE SONRA DA, HIZLA KOLU ÇEKTİ.

TEKERLEKLERİNİN ÇIKARDIĞI ACI BİR FREN SESİ İLE TREN DURDU. BU ANİ SARSINTI İLE KOMPARTIMANIN İÇİNDEKİLER BİRBİRLERİNİN ÜZERİNE YIĞILDILAR.
Ahhh...
Melun...
BİR TEK KİLLİNG AYAKTA KALMIŞTI. HEMEN HAREKETE GEÇTİ.
Böylece uzun bir müddet uslu uslu oturursun.
Ahhh...
SONRA DA TABANCASININ KURŞUNLARINI SARİTA İLE SAGARA'NIN ÜZERİNE BOŞALTTI.
Ah...
Ahhh...
Hah hah ha...Alçak köpekler..İşte sonunuz...
SİLAH SESİNİ DUYAN POLİSLER, SESİN GELDİĞİ TARAFA DOĞRU KOŞTULAR.
Hey...Ne oluyor içerde?..

Bu adam iki kişiyi öldürdü...
Ne? Ya siz, siz kimsiniz?
Gizli servisten albay Morrison. İşte kâğıtlarım...
KAĞITLARA BİR GÖZ ATAN POLİS, HEMEN HAZIR OL VAZİYETİNE GEÇTİ.
Emrinize amadeyim albayım.
Bu adamla meşgul olun..
Dikkat edin, çok tehlikeli bir canidir. İlk istasyonda indirip akıl hastahanesine gönderin. Söylediklerine de kulak asmayın. Bu iki cesetle meşgul olmayı da unutmayın.
Başüstüne albayım...
ON DAKİKA SONRA...
Bırakın beni..Ben müfettiş Mersiye'yim... Bırakın beni..Sersem herifler.
Güle güle Mersiye... Bir müddet için ayaklarımın arasında dolaşamayacaksın. Bu zaman içinde de ben ise plânlarımı gerçekleştireceğim.

ERTESİ GÜN VAŞİNGTON HAVAALANINDA...
Nereye gidiyorsun? Bugün geçemezsin. Bir başkan gelecek.
Ben de onun için geldim. Başkanın uçağına yüklenecek sandıklar var. Amerikan halkının, Başkanın halkına gönderdiği birkaç hediye...
Depoya bırak... Sandıklar uçağa yüklenmeden önce bir heyet tarafından kontrol edilecek.
Muhakkak... Belki aralarında bomba vardır...
SANDIKLARI DEPOYA BOŞALTTIKTAN SONRA...
Beni duyuyor musun sevgilim? Şimdi sıra sende...
Tamam sevgilim.. Konuştuğumuz gibi...
Killing'in bana yaptığı maskeyi takayım.
İşte... Artık Başkanın uçağını beklemekten başka yapacak işim yok.

ON DAKİKA SONRA, BAŞKANIN UÇAĞI GELDİ. GENERAL FONZEKA, KENDİSİNİ KARŞILAYAN KALABALIK HALK TOPLULUĞUNU SICAK BİR ŞEKİLDE SELAMLADI.
Memleketimize hoş geldiniz, Ekselans..
GENERAL FONZEKA ASKERİ BİRLİKLERİ SELAMLAYIP, GENERAL HOLT İLE ÇIKIŞA DOĞRU YÜRÜDÜ.
O SIRADA GÜMRÜKTE
Başkan Fonzeka'nın Yardım Severler Cemiyetine getirdiği sandıkları çekmek istiyorum.
Kâğıtlarınızı hazırlayın. Ben de doldurulacak formülleri getireyim.
Nihayet gelebildin Sarita...Sandıklar nerede ise indirilecek..Ben evrakları hazırladım.
Sagara malların yarın sabaha kadar depoda kalmasını istiyor. Böylesi daha emniyetliymiş.
Ne? Olmaz öyle şey...Bütün gümrük evrakları hazır.. Buradaki adamlarda her şeye göz yumacaklar. İş yarına kalırsa hava alırız...
Sakin ol...Sagara ne yaptığını bilir...

Evraklar yarın için de geçerli. Başka adam - larımızda var. Merak etme mallar Başkanın gidişinden önce çeki - lecek. Şimdilik onları depoya göndereceğiz.
AYNI GECE, HAVAALANININ DEPOSUNDA...
Şüpheli bir şey yok Albay Milton...
Tamam...Kağıtları imzala. Yarın Başkanın gidişinden önce uçağa yüklensin.
ALBAY MİLTON VE ADAMLARI DEPODAN UZAKLAŞTILAR.
AYNI ANDA, CANİLER KRALININ KORKUNÇ SİLUETİ DEPOYA SÜZÜLDÜ.
Mükemmel...Herşey istediğim gibi olmuş. Şimdi iş başına...
Bravo Dina..Söyledik- lerimi iyi yapmışsın. İş- te altın dolu sandıklar. Şimdi adresleri değişti- reyim.
Altınları bu sandıklara, bu eşyaları da altınların sandıklarına koyduk mu iş tamamdır...

O ESNADA...
Başkan Fonzeka dinleniyor, Generalim..Evinin etrafı 20'den fazla gizli polisle çevrili.
Acaba haydutlar ne zaman harekete geçecekler? Albay Morrison'dan da hiçbir haber çıkmadı.
GENERAL HOLT İÇİN ÇOK SIKINTILI VE HEYECANLI BİR GECEYDİ...TIPKI MERSİYE İÇİN DE OLDUĞU GİBİ...
Haydi...Sakin olun artık...
Ben müfettiş Mersiye'yim.. Anlamıyor musunuz? General Holt'u telefona çağırın o size söylediklerimin doğru olduğunu isbatlar.
DOKTOR MERSİYE'NİN ELLERİNİ ÇÖZDÜ...
Maalesef, sizi kimseyle görüştürmemek için kati emir aldık. Teskin edici bir iğne sizi kendinize getirir. Yalnız 24 saat sakin sakin uyuyacaksınız....
Ne? 24 Saat mi? İmkânsız.
O SIRADA TELEFON ÇALDI...
Açıyorum...Açıyorum...
Evet...
Doktor Brek, Profesör Ralston sizi konsültasyon odasına çağırıyor.
Bir iğne yapıp hemen geliyorum...

DOKTOR KONUŞMAYI KESİNCE ENSESİNE ŞİDDETLİ BİR DARBE YEDİ.
Ahhh...
ELLERİ ÇÖZÜLEN MERSİYE HEMEN HAREKETE GEÇMİŞTİ.
Özür dilerim, doktor, fakat başka türlü hareket edemezdim. Şimdi 24 saat uyuyacak olan sizsiniz.
Gömleğiniz için de teşekkürler... Benim bu lanet yerden kolaylıkla çıkmama yardım eder.
O SIRADA, GENERAL HOLT HAVAALANINDAKİ EMNİYET TEDBİRLERİNİ KONTROL EDİYORDU.
Birazdan başkan memleketine dönecek, canilerden bir ses çıkmadı. Belki Killing onları zararsız hale getirmiştir...
ANİDEN, SON SÜRATLE GELEN BİR ARABA GÖRDÜLER...
Beni takip edin... Ateş etmeye hazır olun...
ARABA SIKI BİR FREN İLE DURDU VE ALBAY MORRİSON İNDİ.
Siz... Nihayet... Ne oldu?

Başkanın uçağa binmesine mani olmalıyız...
Neden? Bomba filan mı var?
Hayır, General...
Hayır, fakat uçağa binerse öldürülecek...
İmkânsız... Hiç kimse Başkana yaklaşamaz... Sonra uçak da sıkı kontrolde.
Tekrar ediyorum, uçağa binerse öldürülecek. Caniler ya sizin adamlarınızdan biri yahutta Başkanın maiyetinden biridir...
Zannetmem. Fakat tedbirli davranırız. Şüpheli gördüklerimizi tutuklarız.
Faydasız... Zannediyor musunuz ki, katil Başkana koca bir tüfekle yaklaşıp onu öldürecek? Bu kadar zor işe girişen insanlar onu dolmakalem şekiline sokulmuş bir silâhla yahut onun gibi ufak ve göze batmayacak bir silâhla öldürürler.
Anlıyorum... Ne yapmayı düşünüyorsunuz?
Bir fikrim var... izah edeyim...

YARIM SAAT SONRA BAŞKANININ KORTEJİ YAKLAŞTI. FAKAT BAŞKANIN ARABASI BİR GÜMRÜK BİNASININ ÖNÜNDE DURDU.
Özür dilerim General Fonzeka, bir program değişikliği oldu. Beni takip eder misiniz?
Hayhay General...
BİRKAÇ DAKİKA SONRA GİZLİ ODADA...
Beyler, sizler lütfen yandaki odada bekleyin...
Ben gizli servisten Albay Morrison. Buyrun; oturun, Generalim...
O SIRADA BAŞKANIN UÇAĞINA YÜKLEME YAPILIYORDU.
Sandıklar kuyruk tarafına konacak...
Tamam, beyim...
TWA
20 DAKİKA SONRA GİZLİ ODANIN KAPISI AÇILDI, BAŞKAN FONZEKA İLE GENERAL HOLT DIŞARIYA ÇIKTILAR.
Gecikmeden dolayı özür dilerim baylar, lütfen beni takip edin.
BAŞKAN FONZEKA ASKERİ HEYET İLE VEDALAŞTIKTAN SONRA HAZIR BEKLEYEN UÇAĞA YAKLAŞTI.
Memleketim adına size en iyi temennilerimizi sunarım... Aramızdaki dostluk daha da ilerlemelidir...
Teşekkür ederim General... Memleketinizden çok iyi intibalarla ayrılıyorum...

BAŞKAN UÇAĞA BİNERKEN SON DEFA HALKI SELAM-LADI.
NİHAYET UÇAK HOMURTULARLA HAVALANDI...
GENERAL HOLT PROTOKOLA DAHİL ZEVATLA GERİ-YE DÖNDÜ.
BİRAZ SONRA GİZLİ BİR ODADA...
General Fonzeka, jetlerimiz-den biri emrinize amadedir..
Teşekkür ederim general..
BAŞKAN DIŞARIYA ÇIKINCA, ŞAŞKINLIKLA KARŞILANDI.
Başkan Fonzeka?...
Fakat...Anlıyamıyorum..
Başkanı biraz önce yolcu etmiştik. Bunların mânası ne?
Lütfen sakin olun beyler. Her şeyi izah edeceğim..

Ajanlarımızdan biri Sayın Başkana bir suikast hazırlandığını haber almış. Bu yüzden Başkanın yerine uçağa o gitti. Canileri yakalıyacak ve onları zararsız hale getirecektir. Bu ajanımız Albay Morrisondur.
AYNI ANDA MERSİYE ÇILGIN GİBİ ODAYA DALDI.
Durdurun onu... Durdurun...
Müfettiş Mersiye... Ne arıyorsunuz burada? Kimi durduracakmışız?
Onu... O alçak Kilingi...
Canileri çoktan ortadan kaldırdı. Bütün bu numaraları altınlara sahip olmak için yapıyor. Fakat onları nasıl kaçırdığını anlamadım.
Sakin olun müfettiş bey.
Bunları sonra izah edersiniz Başkanı yolcu etmemiz lâzım. Gecikmemeli.. Beni kontrol kulesinde bekleyin...
Fakat... Pekâla General...
O SIRADA, BAŞKANIN ŞAHSİ UÇAĞINDA...
Bana içecek bir şey getirin lütfen...
Derhal Generalim

ADAM UZAKLAŞINCA,
KİLLİNG VALİZİNİAÇ-
TI.
...VE İÇİNDEN BÜYÜK BİR KAPSÜL ÇIKARDI.
İçindeki gaz,havalan-
dırma sistemine yer.-
leştirildi mi bütün u-
çağın içine yayılır.
FAKAT,BAŞKA BİRİ DE AYNI İŞİN PEŞİNDEYDİ.
İşte ,tamam...
Birkaç dakika sonra
hepsi uyuyacak...
Ben hariç hepsi ...
Bu respiratör, gazın
bana tesir etmesini,
önleyecek.

FAKAT BU MEÇHUL ŞAHIS DA YANILIYORDU
Birkaç dakika daha bekliyeyim.
Zennedersem herkes sızdı... Pilotlar bile. Otomotik pilot bizi götürüyor.
Havadaki gazın tesiri bitti. Respiratöre ihtiyacım kalmadı. Artık işe başlıyabilirim.
FAKAT AYNI ANDA ENSESİNE BİR SİLAH DAYANDI.
Tebrikler General Fonzeka. Görüyorum ki gaz size tesir etmedi. Fakat bir 38' lik için aynı şey söylenemez..
Allah kahretsin.. Cani... Bir kadın. Bakalım bu küçük geveze kimmiş?
Sen ...Eva...
Demek ismimi de biliyorsunuz... Farketmez. Birazdan sizi öldürüp paraşütle atlıyacağım. Gazın tesiri geçince de pilotlar sizin ölünüzü götürecekler.

BU LAFLARIN ÜZERİNE BAŞKAN BİR KAHKAHA ATTI.
Hah hah ha...Sen de mi gazı kullandın?.. Hah hah ha...
Delirdiniz mi?
Hayır, fakat çok eylenceli doğrusu... Bana güzel bir sürpriz yaptın, ama bunu karşılıksız bırakacak değilim.
MASKESİNİ ÇIKARDI...
Ne?Sen..Sen Morrison?..
Evet...ama hayır... hah hah ha...
Hipodromdaki gizli ajan bana senin adresini verirken senin onlara ihanet ettiğini söylemeye vakit bulamadı.. Ben seni tehlikede sanıp kurtarmaya geldim, halbuki sen beni öldürtmeye kalktın.
Evet, öyleydi...
Senin yüzünden 500.000 dolardan olacaktım, lânet herif...
Öteki tarafa geçmek için güzel bir rakram...
Ne zannettin yani..Birkaç kuruşa F.B.İ. için hayatımı tehlikeye atmaktan bıktım. Halbuki bu parayla prensesler gibi yaşayacağım. Bana mani olamıyacaksın Morrison...

KİLLİNG BU SEFER YÜZÜNDEKİ İKİNCİ MASKEYİ ÇIKARDI.
Morrison...Hah hah ha.. Yine yanıldın,güzelim...
Killing...
EVA'NIN ŞAŞKINLIĞINDAN FAYDALANAN KİLLİNG'İN ELİNDE BİR GAZ TÜBÜ BELİRDİ VE KIZIN YÜZÜNE PÜSKÜRTTÜ.
Ahhhhh....
Al...çak...
Seni,Amerikan Gizli servisine hediye edeceğim.
Aklın sıra iş yapmaya kalktın,ama Killing yutmaz.Beni trene yolladığın zaman senin ne olduğunu anlamıştım.
Dina ona yaptığım maskeyi takınca ona gümrükte Karmen diye değil Sarita diye hitap etmişler.O zaman senin bu işte parmağın olduğunu anladım.
Al...çak...
EVA GÖZLERİNİ KAPAYIP DERİN BİR UYKUYA DALDI.
Uyandığın zaman çok şaşıracaksın güzelim...

KİLLİNG HASSAS TELSİZİNİ ÇALIŞTIRDI.
Alo..Alo..Sevgilim..
Bana yerini bildir...
Derhal sevgilim.
Senin yerine ihtiyacım var,dostum...
KİLLİNG DİNA'NIN TALİMATINA UYARAK UÇAĞI SÜRÜYORDU.
Tamam mı sevgilim?
Tam üzerimdesin Killing..Başlıyabiliriz.
KİLLİNG,UÇAĞIN İDARESİNİ OTOMATİK PİLOTA BIRAKTI VE ARKA TARAFA GİDİP KAPIYI ARALADI.
Hazırım sevgilim...
Mükemmel sevgilim.Söylediğin yerde seni bekliyeceğim.

BİRKAÇ DAKİKA İÇİNDE ALTIN YÜKLÜ SANDIK-LAR UÇAKTAN YATA NAKLEDİLDİ.
Seni koyda bekliyorum sevgilim...
Tamam..Sonra görüşmek üzere...

O SIRADA...
Bütün havaalanlarına emir verdik.
Güzel,general Holt.Ben de uçakla irtibat kurma-ya çalışıyorum.

Alo..Alo..Killing..Ben Mersiye..Beni dinliyor musun?
Fazla benzinin yok uzağa gidemezsin..Hiçbir havaalanı sana iniş izni vermeyecek. Dönmelisin, anlıyor musun?
Birazdan avcı uçakları ile çevrileceksin.Artık kurtula - mazsın...
Mersiye...Yine o...
Alo...Kontrol kulesi pilotu...Alo..Ne demek istediğinizi anlamadım.Burada vaziyet berbat..General Fonzeka ölüm derecesinde yaralı.Geri dönüyorum.
BİR SAAT SONRA...
İşte...Uçak geliyor...
Çabuk alana gidelim...
Bu defa Killing hapı yuttu...

MERSİYE, UÇAĞA DOĞRU KOŞTU.
UÇAĞIN KAPISI AÇILDI VE PİLOT BİR SIÇRAYIŞTA YERE ATLADI.
Burada...
MERSİYE ONU KOLUNDAN YAKALADI.
Başkana ne oldu?
Maalesef öldü. Onu bir kadın öldürdü. Uçağın içersine gizlenmiş.
MERSİYE HEMEN UÇAĞA GİRDİ.
Ölmüş...
Ensesine bir darbe yemiş. Başkanın yerini almıştı..
İşte Killing'in sonu... Fakat, katil nerede?
Orada, kendine gelememiş... Göğsünde bir kâğıt var.

SEVGİLİ MERSİYE, SİZE BİR HEDİYEM VAR. EVA PARA İÇİN MEMLEKETİNE İHANET ETTİ. BEN OLMASAYDIM, BAŞKANI ÖLDÜRECEKTİ. ONU SİZE BIRAKIP, ALTINLARI BEN ALIYORUM. KİLLİNG...
Fakat...Killing...
MERSİYE HIRSLA BAŞKANIN SURATINA ATILDI.
...VE MASKESİNİ ÇIKARDI.
Bu maske de ne oluyor?
Fakat bu pilot..Kaptan Migel Ortez.
Pilot mu? Fakat.. Demek uçaktan inen Killing'ti.
Çabuk olun. Fazla uzağa gidemez..Hemen yakalarız.
Maalesef iş işten geçti. Artık onu yakalayamayız.. Şimdi altınlardan bir piramit kurmuş, keyif ediyordur.

ERTESİ GÜN, ŞAHANE YATLARINDA...

Birkaç zaman için Amerika'-
dan uzaklaşsak iyi olur.

General Holt bana verdiği müsaadeleri kullana
Savunma Bakanlığından 5 milyon dolar yürüttüğ
mü öğrenince çılgına dönecek...
SON

BİR ADET

OPON

SİZİ
HUZURA KAVUŞTURUR

Boş yere ıstırap çekmeyiniz

OPON,
baş, diş, adale, lumbago, romatizma ve sinir ağrılarını teskin eder.

OPON,
günde 6 tablete kadar alınabilir
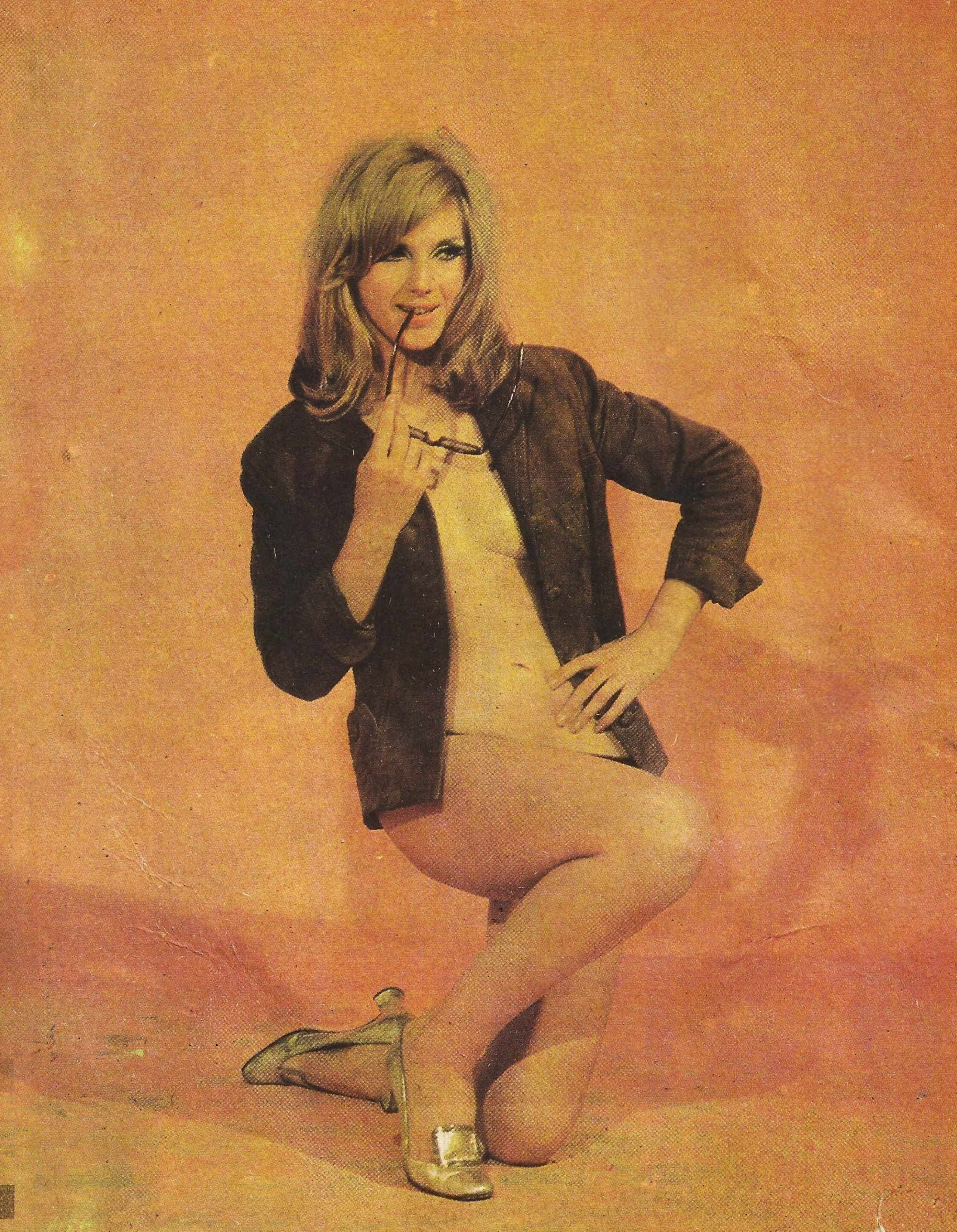
Yeni Ajans : 5250 - 19